

รายงานผลการดำเนินงาน
ประจำปีงบประมาณ พ.ศ. ๒๕๖๕



องค์การบริหารส่วนตำบลเสียว
อำเภอโพธิ์ศรีสุวรรณ จังหวัดศรีสะเกษ

งานแผนและงบประมาณ
สำนักปลัด องค์การบริหารส่วนตำบลเสียว
อำเภอโพธิ์ศรีสุวรรณ จังหวัดศรีสะเกษ



ประกาศองค์การบริหารส่วนตำบลเสียว
เรื่อง รายงานผลการดำเนินงาน ประจำปีงบประมาณ พ.ศ. ๒๕๖๕

ตามพระราชบัญญัติสภาตำบลและองค์การบริหารส่วนตำบล พ.ศ. ๒๕๓๗ และที่แก้ไขเพิ่มเติมถึงฉบับปัจจุบัน มาตรา ๕๘/๕ กำหนดว่าให้นายกองค์การบริหารส่วนตำบลจัดทำรายงานแสดงผลการดำเนินงานตามนโยบายที่ได้แถลงไว้ต่อสภาองค์การบริหารส่วนตำบล เป็นประจำทุกปี

ในการนี้ เพื่อให้การดำเนินการเป็นไปตามระเบียบฯ องค์การบริหารส่วนตำบลเสียว จึงประกาศรายงานผลการดำเนินงานประจำปีงบประมาณ พ.ศ. ๒๕๖๕ แสดงผลการปฏิบัติงานตามนโยบายที่ได้แถลงไว้ต่อสภาองค์การบริหารส่วนตำบลเสียว ประจำปีงบประมาณ พ.ศ. ๒๕๖๕ รายละเอียดแนบท้ายตามประกาศนี้

จึงประกาศมาให้ทราบโดยทั่วกัน

ประกาศ ณ วันที่ ๑๖ ธันวาคม พ.ศ. ๒๕๖๕

(นายจันทร์ ไต่ะสิงห์)

นายกองค์การบริหารส่วนตำบลเสียว

คำนำ

ด้วย องค์การบริหารส่วนตำบลเสียว ได้ดำเนินการสรุปผลการดำเนินงานในรอบปีงบประมาณ พ.ศ. ๒๕๖๕ ภายใต้แผนพัฒนาท้องถิ่น พ.ศ. ๒๕๖๑ - ๒๕๖๕ ตามพระราชบัญญัติสภาตำบลและองค์การบริหารส่วนตำบล พ.ศ. ๒๕๓๗ และที่แก้ไขเพิ่มเติมถึงฉบับปัจจุบัน มาตรา ๕๘/๕ บัญญัติให้นายกององค์การบริหารส่วนตำบลต้องจัดทำรายงานแสดงผลการปฏิบัติงานตามนโยบายที่ได้แถลงไว้ต่อสภาองค์การบริหารส่วนตำบลในเรื่องการจัดทำงบประมาณ การใช้จ่าย และผลการดำเนินงาน ในรอบปี เพื่อให้ประชาชนมีส่วนร่วมในการตรวจสอบและกำกับการบริหารจัดการองค์กร เป็นประจำทุกปี

ทั้งนี้ เพื่อให้เป็นไปตามระเบียบกฎหมายที่กำหนด ในการจัดทำงบประมาณ การใช้จ่าย และผลการดำเนินงาน องค์การบริหารส่วนตำบลเสียวจึงได้ดำเนินการสรุปผลการดำเนินงานในรอบปีงบประมาณ พ.ศ. ๒๕๖๕ เพื่อให้ประชาชนได้มีส่วนร่วมในการตรวจสอบและกำกับการจัดการขององค์การบริหารส่วนตำบลเสียว ต่อไป

องค์การบริหารส่วนตำบลเสียว

สารบัญ

เรื่อง		หน้า
ส่วนที่ ๑	สภาพทั่วไปและข้อมูลพื้นฐาน	๑
ส่วนที่ ๒	ยุทธศาสตร์การพัฒนาขององค์กรปกครองส่วนท้องถิ่น	๖
ส่วนที่ ๓	ผลการดำเนินงาน	๙
ส่วนที่ ๔	ปัญหา อุปสรรคและข้อเสนอแนะ	๒๔

ส่วนที่ ๑

สภาพทั่วไปและข้อมูลพื้นฐาน

๑. ด้านกายภาพ

๑.๑ **ที่ตั้ง** ตำบลเสียวเป็น ๑ ใน ๕ ตำบล ในเขตอำเภอโพธิ์ศรีสุวรรณ จังหวัดศรีสะเกษ อยู่ห่างจากที่ว่าการอำเภอโพธิ์ศรีสุวรรณ ประมาณ ๓ กิโลเมตร มีอาณาเขตพื้นที่อยู่ติดกับท้องถิ่นใกล้เคียง ดังนี้

- ↳ ทิศเหนือ ติดต่อเขตตำบลเปาะ อำเภอบึงบูรพ์ จังหวัดศรีสะเกษ ระยะทาง ๓๕ กิโลเมตร
- ↳ ทิศใต้ ติดต่อเขตตำบลโดด อำเภอโพธิ์ศรีสุวรรณ และตำบลหนองใหญ่ ตำบลเมืองจันทร์ จังหวัดศรีสะเกษ ระยะทาง ๑๐ กิโลเมตร
- ↳ ทิศตะวันออก ติดต่อเขตตำบลหนองม้า อำเภอโพธิ์ศรีสุวรรณ จังหวัดศรีสะเกษ ระยะทาง ๑.๕ กิโลเมตร
- ↳ ทิศตะวันตก ติดต่อเขตตำบลฮีเซ อำเภอโพธิ์ศรีสุวรรณ จังหวัดศรีสะเกษ ระยะทาง ๒ กิโลเมตร

๑.๒ **เนื้อที่** โดยประมาณ ๒๗.๑ ตารางกิโลเมตร

๑.๓ ภูมิประเทศ

สภาพภูมิประเทศโดยทั่วไป เป็นที่ราบลุ่มแม่น้ำ และมีพื้นที่เป็นที่ราบสูงดินเป็นดินร่วนปนทราย พื้นที่ส่วนใหญ่เป็นพื้นที่ที่เหมาะสมแก่การเกษตรอย่างยิ่ง

๑.๔ จำนวนหมู่บ้าน (เขตการปกครอง)

แยกตามการแบ่งเขตการปกครองมีหมู่บ้านทั้งหมด ๑๗ หมู่บ้าน ดังนี้

- | | | |
|---------------------------|----------------------------|----------------------------------|
| ➡ หมู่ที่ ๑ บ้านเสียว | ➡ หมู่ที่ ๗ บ้านหนองพระ | ➡ หมู่ที่ ๑๓ บ้านหนองเรือ |
| ➡ หมู่ที่ ๒ บ้านเสียว | ➡ หมู่ที่ ๘ บ้านหนองผือ | ➡ หมู่ที่ ๑๔ บ้านหนองผือบูรพา |
| ➡ หมู่ที่ ๓ บ้านหนองโน | ➡ หมู่ที่ ๙ บ้านตลาด | ➡ หมู่ที่ ๑๕ บ้านหนองมนรัมย์ |
| ➡ หมู่ที่ ๔ บ้านหนองสำโรง | ➡ หมู่ที่ ๑๐ บ้านหนองขาม | ➡ หมู่ที่ ๑๖ บ้านหนองขุนศรี |
| ➡ หมู่ที่ ๕ บ้านหนองแคน | ➡ หมู่ที่ ๑๑ บ้านสามขา ๒ | ➡ หมู่ที่ ๑๗ บ้านหนองสำโรงปัจฉิม |
| ➡ หมู่ที่ ๖ บ้านสามขา | ➡ หมู่ที่ ๑๒ บ้านหนองผือ ๒ | |

/ภาพแผนที่...

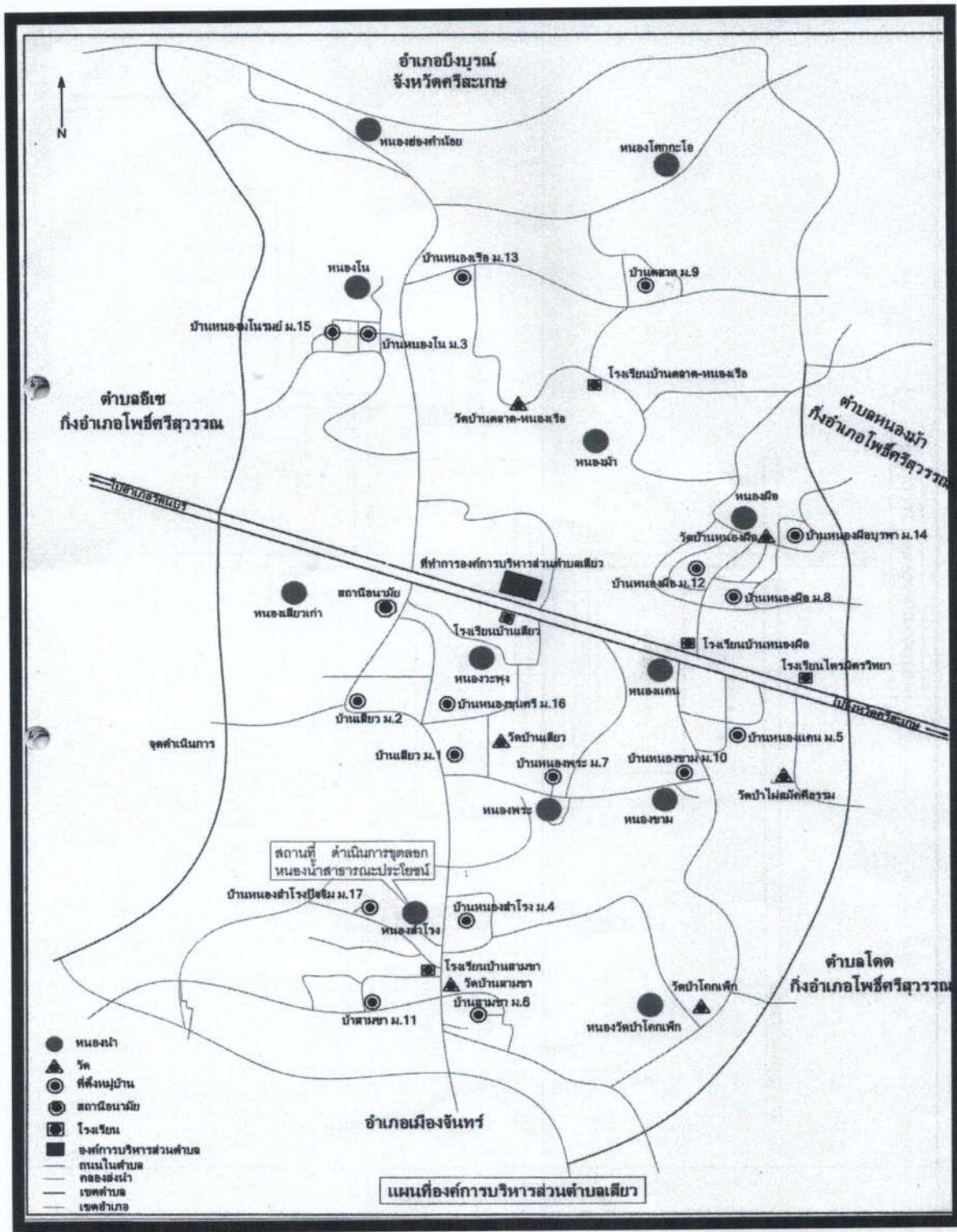

ภาพแผนที่เขตพื้นที่ตำบลเสียว อำเภอกงโพธิ์ศรีสุวรรณ จังหวัดศรีสะเกษ

/๒.ประชากร...

๒. ประชากร

หมู่ที่	บ้าน	ชาย	หญิง	รวม	จำนวนครัวเรือน
๑	เสียว	๙๕	๙๔	๑๘๙	๔๗
๒	เสียว	๑๖๘	๑๗๕	๓๔๓	๗๕
๓	หนองโน	๙๐	๙๖	๑๘๖	๔๒
๔	หนองสำโรง	๑๑๔	๑๑๐	๒๒๔	๔๙
๕	หนองแคน	๑๖๒	๑๗๔	๓๓๖	๘๔
๖	สามขา	๒๘๘	๒๘๒	๕๗๐	๑๑๗
๗	หนองพระ	๑๑๖	๑๒๑	๒๓๗	๕๗
๘	หนองฝือ	๙๗	๑๐๘	๒๐๕	๕๖
๙	ตลาด	๑๙๙	๑๕๖	๓๕๕	๗๙
๑๐	หนองขาม	๑๐๐	๙๕	๑๙๕	๓๕
๑๑	สามขา	๑๕๕	๑๕๓	๓๐๘	๗๔
๑๒	หนองฝือ	๑๔๔	๑๔๐	๒๘๔	๖๘
๑๓	หนองเรือ	๑๔๖	๑๓๗	๒๘๓	๖๗
๑๔	หนองฝือ	๙๙	๑๑๒	๒๑๑	๕๑
๑๕	หนองมนรัมย์	๑๐๐	๑๑๔	๒๑๔	๔๔
๑๖	หนองขุนศรี	๑๑๑	๑๐๐	๒๑๑	๕๓
๑๗	หนองสำโรงปัจฉิม	๖๖	๖๓	๑๒๙	๓๔
รวม		๒,๒๕๐	๒,๒๓๐	๔,๔๘๐	๑,๐๓๒

ที่มา : งานทะเบียนและบัตรอำเภอโพธิ์ศรีสุวรรณ ข้อมูล ณ วันที่ ๓๑ พฤษภาคม ๒๕๖๔

/ก. สภาท่างสังคม...

๓. สภาพทางสังคม

ตำบลเสียว มีสถานศึกษาและแหล่งเรียนรู้ แยกเป็น

โรงเรียนประถมศึกษา	จำนวน	๔	แห่ง
โรงเรียนมัธยมศึกษา	จำนวน	๑	แห่ง
โรงเรียนอาชีวศึกษา	จำนวน	-	แห่ง
โรงเรียน / สถาบันชั้นสูง	จำนวน	-	แห่ง
ศูนย์พัฒนาเด็กเล็ก	จำนวน	๓	แห่ง
ที่อ่านหนังสือประจำหมู่บ้าน	จำนวน	๘	แห่ง
ศูนย์การเรียนรู้	จำนวน	๒๖	แห่ง

สภาพการศึกษาของประชาชนอยู่ในเกณฑ์ปานกลาง เนื่องจากสภาพความเป็นอยู่ที่ยากจนทำให้เป็นปัญหาต่อการเข้าเรียนในระดับชั้นมัธยมศึกษาเป็นจำนวนน้อย

๔. ระบบบริการพื้นฐาน

การคมนาคม

เส้นทางคมนาคมจากตำบลเสียวไปยังจังหวัดศรีสะเกษ เป็นถนนลาดยาง การสัญจรสะดวก ระยะทางจากตำบลเสียว - จังหวัดศรีสะเกษ ประมาณ ๓๕ กิโลเมตร และเป็นเส้นทางไปสู่อำเภอรัตนบุรี จังหวัดสุรินทร์ นอกจากนี้ยังเป็นเส้นทางศูนย์กลางไปสู่ตำบลอื่นๆ ได้ง่าย

การโทรคมนาคม

มีโทรศัพท์สาธารณะ จำนวน - แห่ง ประชาชนส่วนใหญ่ใช้โทรศัพท์สื่อสารแบบส่วนตัวในการติดต่อสื่อสาร

การไฟฟ้า

ตำบลเสียวมีไฟฟ้าใช้ครบทั้ง ๑๗ หมู่บ้าน จำนวน ๑,๐๓๒ หลังคาเรือน และมีไฟฟ้าสาธารณะครบทั้ง ๑๗ หมู่บ้าน

การประปา

ตำบลเสียวมีน้ำประปาใช้เพื่อการอุปโภคบริโภค ครบทั้ง ๑๗ หมู่บ้าน จำนวน ๙๙๗ หลังคาเรือน

๕. ระบบเศรษฐกิจ

ประชากรส่วนใหญ่ประกอบอาชีพทางการเกษตรกรรม เช่น การทำนา การทำไร่ นอกนั้นประกอบอาชีพรับราชการ ค้าขาย และรับจ้าง

๖. ระบบเศรษฐกิจพอเพียงท้องถิ่น (ด้านการเกษตรและแหล่งน้ำ)

เนื่องจากประชากรส่วนใหญ่ในตำบลเสียวประกอบอาชีพเกษตรกร ทำนา ทำสวน และเลี้ยงสัตว์เป็นหลัก มีพื้นที่ทำนาเป็นส่วนใหญ่ มีการพัฒนาการคมนาคมเพื่อการเกษตร การขยายเขตไฟฟ้าเพื่อการเกษตร และวางท่อส่งน้ำเพื่อการเกษตร นอกจากนี้ยังมีแหล่งน้ำตามธรรมชาติเพื่อทำการเกษตรในพื้นที่ตำบลเสียว ดังนี้

- | | |
|-------------------|---------------------|
| - หนองฮ่องค้ำน้อย | - หนองโคกกะโอ |
| - หนองโน | - หนองม้า |
| - หนองฝือ | - หนองเสียวเก่า |
| - หนองวะพุง | - หนองแคน |
| - หนองพระ | - หนองขาม |
| - หนองสำโรง | - หนองวัดป่าโคกเพ็ก |

/๗. ศาสนา...

๗. ศาสนา ประเพณี วัฒนธรรม

ประชากรในพื้นที่ตำบลเสียวนับถือศาสนาพุทธทั้งหมด ส่วนด้านประเพณีและวัฒนธรรมได้มีการสืบทอดกันมาช้านานได้แก่ พระเพณีบุญบังไป งานบุญผะเหวด งานบุญข้าวจี ประเพณีลอยกระทง พิธีรดน้ำดำหัวผู้ใหญ่ในวันสงกรานต์ เป็นต้น ในพื้นที่ตำบลเสียวมีสถานที่สำคัญทางศาสนา ดังต่อไปนี้

วัดทางพุทธศาสนา	จำนวน	๙	แห่ง
โบสถ์	จำนวน	๕	แห่ง
มัสยิด	จำนวน	-	แห่ง
ศาลเจ้า	จำนวน	-	แห่ง

๘. ทรัพยากรธรรมชาติ

ตำบลเสียวมีทรัพยากรธรรมชาติ ดังนี้

- ทรัพยากรดินและป่าไม้ พื้นที่ในการทำการเกษตรประมาณ ๘,๖๒๓ ไร่ และมีพื้นที่อยู่ในโครงการพระราชดำริของสมเด็จพระนางเจ้าพระบรมราชินีนาถ คือ ป่าโนนลาน
- มีแหล่งน้ำธรรมชาติอยู่มากมาย เช่น หนองผือ คลองกุด ฯลฯ

ส่วนที่ ๒

ยุทธศาสตร์การพัฒนาขององค์กรปกครองส่วนท้องถิ่น

วิสัยทัศน์การพัฒนา(Vission) ขององค์การบริหารส่วนตำบลเสียวตามแผนพัฒนาห้าปี (พ.ศ.๒๕๖๖-๒๕๗๐) คือ

“ส่งเสริมให้องค์การบริหารส่วนตำบลเสียวเข้มแข็งอย่างยั่งยืน เป็นตำบลที่น่าอยู่ มีทรัพยากรธรรมชาติและสิ่งแวดล้อมสมบูรณ์ เป็นสังคมแห่งการเรียนรู้ ปลอดภัยปลอดภัยอย่างมีคุณภาพ มีความพอเพียง มีปัจจัยพื้นฐานสมบูรณ์เพียงพอ มีคุณภาพชีวิตที่ดีและมีความสุข ส่งผลให้เกิดความเจริญก้าวหน้าในด้านต่าง ๆ นำไปสู่เป้าหมาย”

“บ้านเมืองน่าอยู่ เชิดชูคุณธรรม และประโยชน์สุขของประชาชน”

พันธกิจ (Missinon) ขององค์การบริหารส่วนตำบลเสียว คือ

๑. ส่งเสริมและพัฒนาองค์การบริหารส่วนตำบลเสียวให้มีสมรรถนะสูง
๒. จัดทำแผนพัฒนาตำบลเสียว ให้สอดคล้องกับแผนยุทธศาสตร์ระดับจังหวัดและระดับชาติ เพื่อตอบสนองความต้องการของประชาชนภายใต้กระบวนการมีส่วนร่วมของประชาชนและภาคีเครือข่าย
๓. ส่งเสริมระบบการบริหารงานขององค์การบริหารส่วนตำบลเสียว ให้เป็นไปตามหลักคุณธรรม และส่งเสริมบุคลากรให้ทำอย่างมืออาชีพ
๔. ส่งเสริมและพัฒนากระบวนการงบประมาณและการคลังให้มีประสิทธิภาพและพึ่งตนเองได้
๕. ส่งเสริมและพัฒนาความรู้ด้านกฎหมาย เพื่อเพิ่มประสิทธิภาพในการบริหารงาน
๖. ประสานขอรับการสนับสนุนงบประมาณเพิ่มเติมจากรัฐบาล กระทรวง ทบวง กรม หน่วยงานอื่น ๆ และภาคีเครือข่ายที่เกี่ยวข้อง
๗. ส่งเสริมและพัฒนากระบวนการบริหารจัดการให้ไปสู่เป้าหมายของหลักการบริหารกิจการบ้านเมืองที่ดี และพัฒนาส่งเสริมกระบวนการมีส่วนร่วมของประชาชนในการพัฒนาและแก้ไขปัญหาตามแนวหลักปรัชญาของเศรษฐกิจพอเพียง
๘. ส่งเสริมและพัฒนาการบริหารสาธารณะ โดยปรับปรุงและพัฒนาโครงสร้างพื้นฐานและระบบสาธารณูปโภคให้มีคุณภาพ ได้มาตรฐานและเพียงพอต่อความต้องการของประชาชน
๙. ส่งเสริมและพัฒนาด้านการศึกษาและสาธารณสุข เพื่อยกระดับคุณภาพชีวิตของประชาชน พร้อมทั้งอนุรักษ์และทำนุบำรุงพระพุทธศาสนา ศิลปวัฒนธรรมประเพณีและภูมิปัญญาท้องถิ่น
๑๐. ส่งเสริมและสนับสนุนการประกอบอาชีพและการรวมกลุ่มอาชีพให้มีความเข้มแข็ง และสามารถพึ่งตนเองได้
๑๑. บำรุงรักษาดูแลทรัพยากรธรรมชาติและสิ่งแวดล้อมตลอดจนจัดสร้างแหล่งพักผ่อนหย่อนใจ
๑๒. ส่งเสริมสนับสนุนพัฒนาการเมืองการปกครองในระบอบประชาธิปไตยอันมีพระมหากษัตริย์เป็นพระประมุข
๑๓. ส่งเสริมการดำเนินงานเพื่อเอาชนะยาเสพติด โดยการป้องกันรักษาตลอดจนการบำบัดฟื้นฟู โดยสถาบันครอบครัว วัด โรงเรียน และองค์กรของรัฐร่วมมือกันสร้างชุมชนให้เข้มแข็งอย่างยั่งยืน

เป้าประสงค์(Goal) ขององค์การบริหารส่วนตำบลเสียว คือ

๑. เพิ่มประสิทธิภาพระบบการผลิตจากการเกษตรในชุมชนมีความเข้มแข็งและพึ่งตนเองได้
๒. โครงสร้างพื้นฐาน สาธารณูปโภค และสาธารณูปการได้มาตรฐาน
๓. การพัฒนาคุณภาพชีวิตแก่เด็ก สตรี คนชรา ผู้ด้อยโอกาส และการสงเคราะห์ต่างๆเพื่อให้มีคุณภาพชีวิตที่ดีขึ้น

/๔. การป้องกัน...

๔. การป้องกันและบรรเทาสาธารณภัยในชีวิตและทรัพย์สินทั่วถึงและมีประสิทธิภาพ
๕. มีการบริหารจัดการทรัพยากรธรรมชาติ และสิ่งแวดล้อม
๖. พัฒนาระบบการบริหารจัดการที่มีประสิทธิภาพ บุคลากรขององค์กรได้รับการพัฒนาและมีระบบเทคโนโลยีที่ทันสมัย และการมีส่วนร่วมของประชาชนทุกภาคส่วน
๗. การจัดการศึกษา ควบคู่กับการมีส่วนร่วมในการสืบสานประเพณี วัฒนธรรม และการท่องเที่ยว
๘. การดำเนินงานตามแนวทางเศรษฐกิจพอเพียง

ยุทธศาสตร์การพัฒนาขององค์การบริหารส่วนตำบลเสียว มี ๗ ยุทธศาสตร์การพัฒนา ดังนี้

- ยุทธศาสตร์ที่ ๑ การพัฒนาด้านโครงสร้างพื้นฐาน
- ยุทธศาสตร์ที่ ๒ การพัฒนาด้านคุณภาพชีวิต
- ยุทธศาสตร์ที่ ๓ การพัฒนาด้านเศรษฐกิจ
- ยุทธศาสตร์ที่ ๔ การพัฒนาด้านการศึกษา ศาสนา วัฒนธรรม
- ยุทธศาสตร์ที่ ๕ การพัฒนาด้านสังคม
- ยุทธศาสตร์ที่ ๖ การพัฒนาด้านทรัพยากรธรรมชาติและสิ่งแวดล้อม
- ยุทธศาสตร์ที่ ๗ การพัฒนาด้านการบริหารจัดการ

กรอบทิศทางการพัฒนาขององค์การบริหารส่วนตำบลเสียว

องค์การบริหารส่วนตำบลเสียว ได้กำหนดยุทธศาสตร์การพัฒนา และแผนงาน/แนวทางการพัฒนา เพื่อการพัฒนาตำบลเสียวให้สอดคล้องกับยุทธศาสตร์จังหวัด/กลุ่มจังหวัด และในระดับมหภาค ดังนี้

ยุทธศาสตร์การพัฒนา	แผนงาน/แนวทางการพัฒนา
๑. ยุทธศาสตร์ด้านโครงสร้างพื้นฐาน	- แผนงานอุตสาหกรรมและโยธา - แผนงานเคหะและชุมชน
๒. ยุทธศาสตร์ด้านคุณภาพชีวิต	- แผนงานอุตสาหกรรมและโยธา - แผนงานการพาณิชย์ - แผนงานสร้างความเข้มแข็งของชุมชน - แผนงานสาธารณสุข - แผนงานรักษาความสงบภายใน
๓. ยุทธศาสตร์ด้านเศรษฐกิจ	- แผนงานอุตสาหกรรมและโยธา - แผนงานบริหารงานทั่วไป - แผนงานเสริมสร้างความเข้มแข็งของชุมชน - แผนงานการเกษตร
๔. ยุทธศาสตร์ด้านการศึกษา ศาสนา วัฒนธรรม	- แผนงานการศึกษา - แผนงานศาสนา วัฒนธรรมและนันทนาการ
๕. ยุทธศาสตร์ด้านสังคม	- แผนงานสร้างความเข้มแข็งของชุมชน
๖. ยุทธศาสตร์ด้านทรัพยากรธรรมชาติและสิ่งแวดล้อม	- แผนงานบริหารงานทั่วไป
๗. ยุทธศาสตร์ด้านการบริหารจัดการ	- แผนงานบริหารงานทั่วไป - แผนงานอุตสาหกรรมและโยธา - แผนงานการพาณิชย์

แผนผังยุทธศาสตร์ (Strategic Map) ขององค์การบริหารส่วนตำบลเสียว มีดังนี้

“วิสัยทัศน์” องค์การบริหารส่วนตำบลเสียว

“ส่งเสริมให้องค์การบริหารส่วนตำบลเสียวเข้มแข็งอย่างยั่งยืน เป็นตำบลที่น่าอยู่ มีทรัพยากรธรรมชาติและสิ่งแวดล้อมสมบูรณ์ เป็นสังคมแห่งการเรียนรู้ ปลอดภัย ปราศจากความทุกข์ มีความพอเพียง มีปัจจัยพื้นฐานสมบูรณ์เพียงพอ มีคุณภาพชีวิตที่ดีและมีความสุข ส่งผลให้เกิดความเจริญก้าวหน้าในด้านต่าง ๆ นำไปสู่เป้าหมาย”

“บ้านเมืองน่าอยู่ เขตคุณธรรม และประโยชน์สุขของประชาชน”

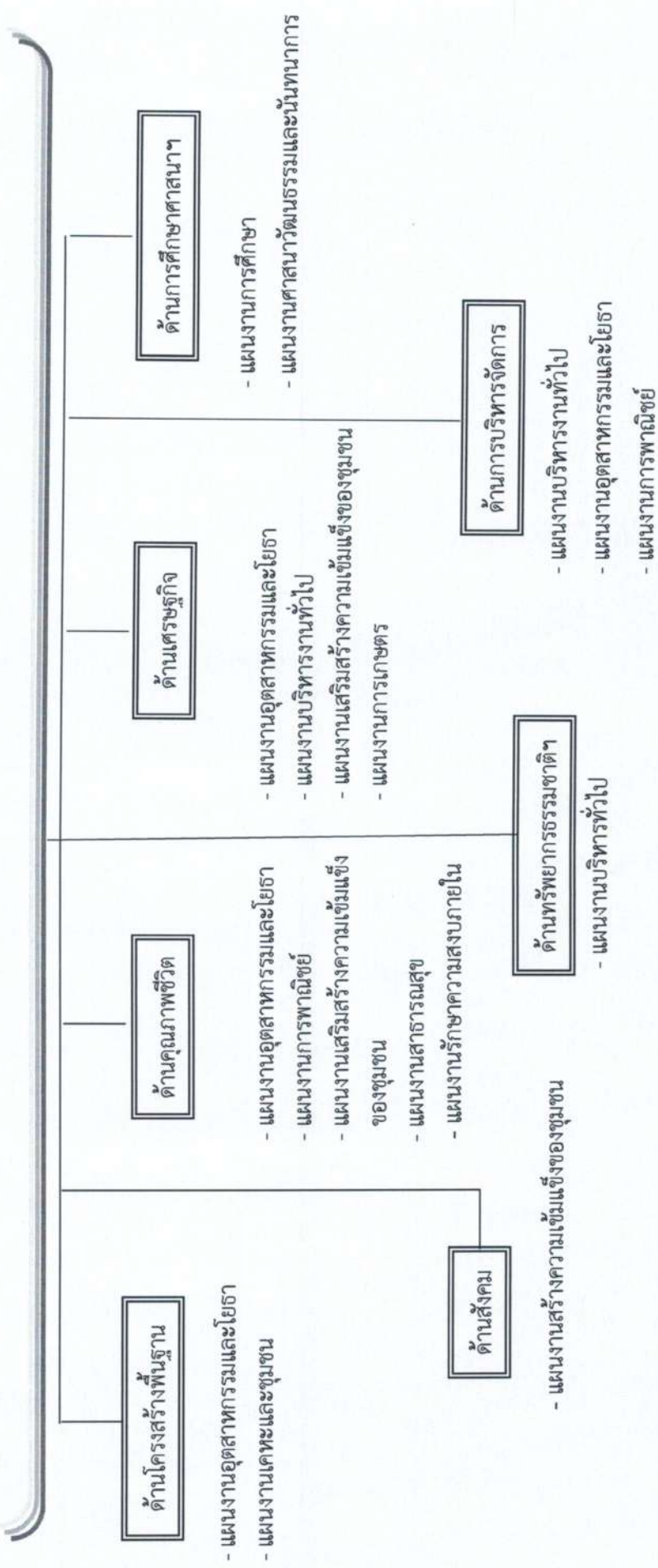

ส่วนที่ ๓ ผลการดำเนินงาน

บัญชีสรุปโครงการพัฒนาแผนพัฒนาท้องถิ่น พ.ศ. 2561 - 2565

องค์การบริหารส่วนตำบลเสียว อำเภอโพธิ์ศรีสุวรรณ จังหวัดศรีสะเกษ

ยุทธศาสตร์/แผนงาน	ปี 2561		ปี 2562		ปี 2563		ปี 2564		ปี 2565		รวม 5 ปี	
	จำนวนโครงการ	งบประมาณ (บาท)	จำนวนโครงการ	งบประมาณ (บาท)	จำนวนโครงการ	งบประมาณ (บาท)	จำนวนโครงการ	งบประมาณ (บาท)	จำนวนโครงการ	งบประมาณ (บาท)	จำนวนโครงการ	งบประมาณ (บาท)
ยุทธศาสตร์การพัฒนาโครงสร้างพื้นฐาน												
แผนงานอุตสาหกรรมและการโยธา	67	26,746,320.00	62	24,765,000.00	94	44,698,500.00	75	68,795,700.00	17	12,034,800.00	315	177,040,320.00
แผนงานการพาณิชย์	6	6,049,000.00	4	5,675,000.00	2	550,000.00	1	500,000.00	3	520,000.00	16	13,294,000.00
ยุทธศาสตร์การพัฒนาคุณภาพชีวิต												
แผนงานสาธารณสุข	27	1,095,000.00	26	2,515,000.00	25	1,565,000.00	26	1,174,000.00	24	1,065,000.00	128	7,414,000.00
แผนงานสร้างความเข้มแข็งของชุมชน	9	765,000.00	8	1,735,000.00	31	4,485,000.00	14	2,785,000.00	12	1,395,000.00	74	11,165,000.00
ยุทธศาสตร์การพัฒนาด้านเศรษฐกิจ												
แผนงานทะเลและชุมชน	1	500,000.00	2	530,000.00	1	1,500,000.00	0	0.00	4	12,613,000.00	8	15,143,000.00
แผนงานสร้างความเข้มแข็งของชุมชน	12	3,919,210.00	15	4,889,210.00	25	2,669,210.00	17	2,839,210.00	19	1,439,210.00	88	15,756,050.00
แผนงานการศาสนาวัฒนธรรมและ ันทนาการ	0	0.00	0	0.00	0	0.00	0	0.00	0	0.00	0	0.00
แผนงานการเกษตร	8	2,920,000.00	5	2,208,000.00	5	2,570,000.00	5	2,120,000.00	4	2,058,000.00	27	11,876,000.00
ยุทธศาสตร์การพัฒนา ด้านการศึกษา ศาสนา และวัฒนธรรม												
แผนงานการศึกษา	36	7,779,000.00	37	7,809,000.00	36	7,779,000.00	37	7,959,000.00	37	7,959,000.00	183	39,285,000.00
แผนงานการศาสนาวัฒนธรรมและ ันทนาการ	13	660,000.00	13	469,000.00	12	460,000.00	12	460,000.00	12	460,000.00	62	2,509,000.00
ยุทธศาสตร์การพัฒนาด้านสังคม												
แผนงานสังคมสงเคราะห์	8	9,970,000.00	5	9,840,000.00	5	9,840,000.00	6	10,452,800.00	5	9,840,000.00	29	49,942,800.00
แผนงานสร้างความเข้มแข็งของชุมชน	27	2,307,900.00	24	1,837,900.00	23	1,687,900.00	24	2,187,900.00	23	1,687,900.00	121	9,709,500.00
ยุทธศาสตร์การพัฒนา ด้านทรัพยากรธรรมชาติและ สิ่งแวดล้อม												
แผนงานการเกษตร	12	983,000.00	13	2,983,000.00	13	3,683,000.00	13	3,183,000.00	14	5,047,500.00	65	15,879,500.00
ยุทธศาสตร์การพัฒนา ด้านการบริหารจัดการ												
แผนงานบริหารงานทั่วไป	23	8,616,500.00	20	7,678,100.00	26	9,049,500.00	23	11,003,100.00	20	7,453,000.00	112	43,800,200.00
แผนงานการรักษาความสงบภายใน	2	700,000.00	4	56,500.00	4	165,000.00	5	256,500.00	3	35,000.00	18	1,213,000.00
แผนงานสาธารณสุข	2	109,000.00	2	109,000.00	3	609,000.00	3	609,000.00	3	609,000.00	13	2,045,000.00
แผนงานสร้างความเข้มแข็งของชุมชน	2	130,000.00	5	5,830,000.00	5	659,000.00	2	130,000.00	2	130,000.00	16	6,879,000.00
รวมทั้งสิ้น	255	73,249,930.00	245	78,929,710.00	310	91,970,110.00	263	114,455,210.00	202	64,346,410.00	1,275	422,951,370.00

หมายเหตุ : ข้อมูล ณ 02/12/2565

1. งบประมาณและการเบิกจ่ายโครงการต่างๆ ตามข้อบัญญัติงบประมาณรายจ่าย ประจำปีงบประมาณ พ.ศ. 2565 มีดังนี้

ลำดับ	แผนงาน	งาน	โครงการ	งบประมาณอนุมัติ (บาท)	โอนเพิ่ม (บาท)	โอนลด (บาท)	ผูกพัน (บาท)	เบิกจ่าย (บาท)	คงเหลือ (บาท)
1	งบกลาง	งบกลาง	เบี้ยยังชีพผู้สูงอายุ	7,340,400	-	-	-	6,969,400	371,000
2	งบกลาง	งบกลาง	เบี้ยยังชีพความพิการ	2,280,000	-	-	-	2,117,600	162,400
3	งบกลาง	งบกลาง	เบี้ยยังชีพผู้สูงอายุ	50,000	-	-	-	48,000	2,000
4	การเกษตร	สิ่งแวดล้อมและทรัพยากรธรรมชาติ	โครงการกำจัดผักคตชวา	10,000	-	-	-	9,950	50
5	บริหารงานทั่วไป	บริหารทั่วไป	จัดฝึกอบรมตามโครงการการปฏิบัติงานและการบริหารตามหลักธรรมาภิบาลของพนักงานและผู้บริหารของ อบต.	5,000	-	-	-	-	5,000
6	บริหารงานทั่วไป	บริหารทั่วไป	โครงการพัฒนาศักยภาพ คณะผู้บริหาร สมาชิก อบต. พนักงานส่วนตำบล ลูกจ้าง อบต. เสี้ยว	100,000	100,000	-	-	161,066	38,934
7	บริหารงานทั่วไป	บริหารทั่วไป	โครงการจัดกิจกรรม จัดอาสา เราทำความดีด้วยหัวใจ	5,000	-	-	-	5,000	-
8	บริหารงานทั่วไป	บริหารทั่วไป	โครงการส่งเสริมและสนับสนุนการค้าเงินกิจกรรมด้านคุณธรรมและคสามโปร่งใสขององค์กรปกครองส่วนท้องถิ่น	5,000	-	-	-	4,262	738
9	บริหารงานทั่วไป	บริหารทั่วไป	ค่าใช้จ่ายในการเลือกตั้งขององค์กรปกครองส่วนท้องถิ่นตามที่กฎหมายกำหนด	342,850	-	-	-	300,263	42,587

ลำดับ	แผนงาน	งาน	โครงการ	งบประมาณอนุมัติ (บาท)	โอนเพิ่ม (บาท)	โอนลด (บาท)	ผูกพัน (บาท)	เบิกจ่าย (บาท)	คงเหลือ (บาท)
10	บริหารงานทั่วไป	บริหารทั่วไป	โครงการขีปนาวุธป้องกันและลดอุบัติเหตุ	5,000	-	-	-	-	5,000
11	บริหารงานทั่วไป	บริหารงานคลัง	ค่าใช้จ่ายในการสนับสนุนการดำเนินงานจัดหาระบบบัญชีคอมพิวเตอร์ (e-laas)	20,000	-	-	-	-	20,000
12	การศึกษา	งานระดับก่อนวัยเรียนและประถมศึกษา	โครงการสนับสนุนค่าใช้จ่ายการบริหารสถานศึกษา	299,920	116,334	-	-	370,728	45,526
13	การศึกษา	งานระดับก่อนวัยเรียนและประถมศึกษา	ค่าใช้จ่ายในการดำเนินการโครงการตั้งศูนย์พัฒนาเด็กเล็กบ้านหนองคือ	250,000	-	149,034.24	6,699	94,202.58	64.18
14	การศึกษา	งานระดับก่อนวัยเรียนและประถมศึกษา	โครงการวันเด็กแห่งชาติ	50,000	-	44,600	-	-	5,400
15	สาธารณสุข	บริการสาธารณสุขและงานสาธารณสุขอื่นๆ	ค่าใช้จ่ายสำหรับจ้างเหมาสำรวจข้อมูลสัตว์และขึ้นทะเบียนสัตว์ ตาม โครงการสัตว์ปลอดโรค คนปลอดภัยจากโรคพิษสุนัขบ้า	3,852	1,770	-	-	2,811	2,811
16	สาธารณสุข	บริการสาธารณสุขและงานสาธารณสุขอื่นๆ	ค่าใช้จ่ายในการดำเนินการจัดซื้อวัคซีนและอุปกรณ์การฉีดวัคซีน เพื่อป้องกันและควบคุมโรคพิษสุนัขบ้า	19,260	8,850	-	-	27,900	210
17	สาธารณสุข	บริการสาธารณสุขและงานสาธารณสุขอื่นๆ	โครงการการให้บริการกู้ชีพกู้ภัยฉุกเฉิน (ems)	-	94,000	-	-	27,080	66,920

ลำดับ	แผนงาน	งาน	โครงการ	งบประมาณอนุมัติ (บาท)	โอนเพิ่ม (บาท)	โอนลด (บาท)	ผูกพัน (บาท)	เบิกจ่าย (บาท)	คงเหลือ (บาท)
18	สาธารณสุข	บริการสาธารณสุขและงานสาธารณสุขอื่นๆ	โครงการควบคุมโรคติดต่อและภัยสุขภาพในตำบล	10,000	-	-	-	9,700	300
19	สร้างความเข้มแข็งของชุมชน	ส่งเสริมและสนับสนุนความเข้มแข็งชุมชน	โครงการจัดกิจกรรมอันเป็นการพิทักษ์รักษาชาติศาสนา พระมหากษัตริย์	5,000	-	-	-	-	5,000
20	สร้างความเข้มแข็งของชุมชน	ส่งเสริมและสนับสนุนความเข้มแข็งชุมชน	โครงการจัดงานสวนสนามในวัน อปพร.	10,000	-	-	-	-	10,000
21	สร้างความเข้มแข็งของชุมชน	ส่งเสริมและสนับสนุนความเข้มแข็งชุมชน	โครงการป้องกันและลดอุบัติเหตุทางถนนช่วงเทศกาลปีใหม่/สงกรานต์	10,000	10,000	-	-	18,950	1,050
22	สร้างความเข้มแข็งของชุมชน	ส่งเสริมและสนับสนุนความเข้มแข็งชุมชน	โครงการป้องกัน ไฟป่า	5,000	-	-	-	-	5,000
23	สร้างความเข้มแข็งของชุมชน	ส่งเสริมและสนับสนุนความเข้มแข็งชุมชน	โครงการป้องกันการแข่งขันท้องถิ่นสัมพันธ์โพธิ์ศรีสุวรรณเกมส์	10,000	-	-	-	-	10,000
24	สร้างความเข้มแข็งของชุมชน	ส่งเสริมและสนับสนุนความเข้มแข็งชุมชน	โครงการป้องกันแก้ไขปัญหาเสียด้านสิ่งแวดล้อม	5,000	-	-	-	-	5,000
25	สร้างความเข้มแข็งของชุมชน	ส่งเสริมและสนับสนุนความเข้มแข็งชุมชน	โครงการอบรมเชิงปฏิบัติการแปรรูปอาหารการทำไส้กรอกและปลาต้ม	20,000	-	-	-	18,229	1,771
26	สร้างความเข้มแข็งของชุมชน	ส่งเสริมและสนับสนุนความเข้มแข็งชุมชน	โครงการอบรมเชิงปฏิบัติการทำน่ายาเอนกประสงค์ให้กับผู้สูงอายุ ผู้พิการ	20,000	-	-	-	20,000	-

ลำดับ	แผนงาน	งาน	โครงการ	งบประมาณอนุมัติ (บาท)	โอนเพิ่ม (บาท)	โอนลด (บาท)	ผูกพัน (บาท)	เบิกจ่าย (บาท)	คงเหลือ (บาท)
27	สร้างความเข้มแข็งของชุมชน	ส่งเสริมและสนับสนุนความเข้มแข็งชุมชน	โครงการฝึกอบรมประชุมชี้แจงทำความเข้าใจเพื่อสร้างทัศนคติและจิตสำนึกที่ดีงามในการอยู่ร่วมกันอย่างสามานฉันท์	5,000	-	-	-	-	5,000
28	การศาสนา วัฒนธรรม และนันทนาการ	งานศาสนา วัฒนธรรม ท้องถิ่น	โครงการสืบสานงานประเพณีลอยกระทง	30,000	-	24,465	-	-	5,535
29	การศาสนา วัฒนธรรม และนันทนาการ	งานศาสนา วัฒนธรรม ท้องถิ่น	โครงการวันเข้าพรรษาและประกาศตนารมณ์งดเหล้าพรรษา	20,000	30,000	-	-	50,000	-
30	การศาสนา วัฒนธรรม และนันทนาการ	งานศาสนา วัฒนธรรม ท้องถิ่น	โครงการปฏิบัติธรรมตำบลเสียวสร้างสุข วิถีไทย วิถีพุทธ	10,000	-	-	-	-	10,000
31	การเกษตร	ส่งเสริมการเกษตร	โครงการฝึกอบรมส่งเสริมและสนับสนุนเชิงปฏิบัติการตามหลักปรัชญาเศรษฐกิจพอเพียง	20,000	-	-	-	-	20,000
32	การเกษตร	สิ่งแวดล้อมและทรัพยากรธรรมชาติ	โครงการอนุรักษ์พันธุกรรมพืชอันเนื่องมาจากพระราชดำริ	5,000	11,000	-	-	16,000	-
33	การเกษตร	สิ่งแวดล้อมและทรัพยากรธรรมชาติ	โครงการรณรงค์ รักษา รักษาแผ่นดิน	5,000	-	-	-	2,932	2,068

ลำดับ	แผนงาน	งาน	โครงการ	งบประมาณอนุมัติ (บาท)	โอนเพิ่ม (บาท)	โอนลด (บาท)	ผูกพัน (บาท)	เบิกจ่าย (บาท)	คงเหลือ (บาท)
34	อุตสาหกรรมและโยธา	ก่อสร้าง	โครงการปรับปรุงซ่อมแซมเสริมผิวทางแอสฟัลติกคอนกรีตทับถนนแอสฟัลติกเดิม บ้านตลาด หมู่ที่ 9 สายทางบ้านหนองเรือ – บ้านตลาด กว้าง 5 เมตร ยาว 595 เมตร หนา 0.05 เมตร หรือพื้นที่ดำเนินการไม่น้อยกว่า 2,975 ตารางเมตร	936,800	-	-	-	936,800	-
35	อุตสาหกรรมและโยธา	ก่อสร้าง	โครงการก่อสร้างถนน คสล. บ้านสามขา หมู่ที่ 11 จากบ้านงิ้ว ชำรัมย์ ถึง สามแยกประชาคม หมู่ที่ 11	179,400	-	-	-	158,500	20,000
36	อุตสาหกรรมและโยธา	ก่อสร้าง	โครงการก่อสร้างถนน คสล. หมู่ที่ 17 จากบ้านยาสวัสดิ์ ผาเงิน ถึง คลองส่งน้ำ	325,700	-	-	-	292,000	33,700
37	อุตสาหกรรมและโยธา	ก่อสร้าง	โครงการขยายผิวจราจร คสล. พื้นที่บ้านเสียว หมู่ที่ 1 กว้างข้างละ 1 เมตร ยาว 172 เมตร สูงเฉลี่ย 0.15 เมตร	-	100,000	-	100,000	-	-
38	สร้างความเข้มแข็งของชุมชน	ส่งเสริมและสนับสนุนความเข้มแข็งชุมชน	โครงการติดตั้งจุดจำหน่ายน้ำดื่มพลัง บ้านหนองคือ หมู่ที่ 12	10,000	-	-	-	-	10,000

ลำดับ	แผนงาน	งาน	โครงการ	งบประมาณอนุมัติ (บาท)	โอนเพิ่ม (บาท)	โอนลด (บาท)	ผูกพัน (บาท)	เบิกจ่าย (บาท)	คงเหลือ (บาท)
39	สร้างความเข้มแข็งของชุมชน	ส่งเสริมและสนับสนุนความเข้มแข็งชุมชน	โครงการติดตั้งจุดขายน้ำดื่มพลัง บ้านหนองแคน หมู่ที่ 5	10,000	-	-	-	-	10,000
40	สร้างความเข้มแข็งของชุมชน	ส่งเสริมและสนับสนุนความเข้มแข็งชุมชน	โครงการติดตั้งจุดขายน้ำดื่มพลัง บ้านเสียว หมู่ที่ 2	10,000	-	-	-	-	10,000
สรุป				11,141,472	381,954	218,099.24	100,000	11,661,373.58	933,064.18

2. งบเงินอุดหนุน โครงการต่างๆ

ลำดับ	แผนงาน	งาน	โครงการ	งบประมาณอนุมัติ (บาท)	โอนเพิ่ม (บาท)	โอนลด (บาท)	ผูกพัน (บาท)	เบิกจ่าย (บาท)	คงเหลือ (บาท)
1	บริหารงานทั่วไป	บริหารทั่วไป	อุดหนุนที่ทำการปกครองอำเภอ โพรศรีสุวรรณ เพื่อเป็นค่าใช้จ่ายงานพิธีเฉลิมพระเกียรติสมเด็จพระนางเจ้าสุทิดา พระบรมราชินี เนื่องใน โอกาสมหามงคลเฉลิมพระชนมพรรษา 3 มิถุนายน	20,000	-	-	-	20,000	-
2	อุตสาหกรรมและโยธา	ก่อสร้าง	อุดหนุนการไฟฟ้าส่วนภูมิภาค สาขาอุทุมพรพิสัยค่าใช้จ่ายงานขยายเขตไฟฟ้าค่าบริการด้านเสาโทลันกระเช้า	9,100	-	-	-	9,067.64	32.36
3	บริหารงานทั่วไป	บริหารทั่วไป	อุดหนุนที่ทำการปกครองอำเภอ โพรศรีสุวรรณเพื่อเป็นค่าใช้จ่ายพิธีวันคล้ายสวรรคตพระบาทสมเด็จพระชนกาธิเบศรมหาภูมิพลอดุลยเดชมหาจักรชนมวารณภพมิตร 13 ตุลาคม	20,000	-	-	-	20,000	-
4	บริหารงานทั่วไป	บริหารทั่วไป	อุดหนุนที่ทำการปกครองอำเภอ โพรศรีสุวรรณเพื่อเป็นค่าใช้จ่ายตามโครงการสนับสนุนกิจกรรมงานกาชาดและการออกร้านนิทรรศกาลในเทศกาลปีใหม่ที่ตำบไทยจังหวัดศรีสะเกษ	20,000	-	-	-	20,000	-
5	บริหารงานทั่วไป	บริหารทั่วไป	อุดหนุนที่ทำการปกครองอำเภอ โพรศรีสุวรรณเพื่อเป็นค่าใช้จ่ายโครงการจัดงานเฉลิมพระเกียรติสมเด็จพระเจ้าอยู่หัวเนื่องในพระราชพิธีมหามงคลเฉลิมพระชนมพรรษา 28 กรกฎาคม	20,000	-	-	-	20,000	-

ลำดับ	แผนงาน	งาน	โครงการ	งบประมาณอนุมัติ (บาท)	โอนเพิ่ม (บาท)	โอนลด (บาท)	ผูกพัน (บาท)	เบิกจ่าย (บาท)	คงเหลือ (บาท)
6	บริหารงานทั่วไป	บริหารทั่วไป	อุดหนุนที่ทำการปกครองอำเภอโพธิ์ศรีสุวรรณเพื่อเป็นค่าใช้จ่ายตามโครงการจัดงาน วันปฎิมาหาราช	5,000	-	-	-	5,000	-
7	บริหารงานทั่วไป	บริหารทั่วไป	อุดหนุนที่ทำการปกครองอำเภอโพธิ์ศรีสุวรรณเพื่อเป็นค่าใช้จ่ายโครงการจัดงานเฉลิมพระเกียรติพระนางเจ้าสิริกิติ์ พระบรมราชินีนาถในรัชกาลที่ 9 เนื่องในโอกาสตามงดลเฉลิมพระชนมพรรษา 12 สิงหาคม	10,000	-	-	-	10,000	-
8	บริหารงานทั่วไป	บริหารทั่วไป	อุดหนุนเทศบาลตำบลคือใหญ่เพื่อเป็นค่าใช้จ่ายตามโครงการศูนย์ช่วยเหลือประชาชนขององค์กรปกครองส่วนท้องถิ่น	50,000	-	-	-	50,000	-
9	บริหารงานทั่วไป	บริหารทั่วไป	อุดหนุนองค์การบริหารส่วนตำบลลิเซ เพื่อเป็นค่าใช้จ่ายโครงการบริหารจัดการสถานีสูบน้ำด้วยไฟฟ้าพร้อมระบบส่งน้ำ บ้านหนองขุ ตำบลลิเซ อำเภอโพธิ์ศรีสุวรรณ จังหวัดศรีสะเกษ	300,000	-	-	-	300,000	-
10	สร้างความเข้มแข็งของชุมชน	ส่งเสริมและสนับสนุนความเข้มแข็งชุมชน	อุดหนุนที่ทำการปกครองอำเภอโพธิ์ศรีสุวรรณ เพื่อเป็นค่าดำเนินการโครงการป้องกัน เฝ้าระวัง และแก้ไขปัญหายาเสพติด อำเภอโพธิ์ศรีสุวรรณ จังหวัดศรีสะเกษ	20,000	-	-	-	20,000	-
11	สร้างความเข้มแข็งของชุมชน	ส่งเสริมและสนับสนุนความเข้มแข็งชุมชน	อุดหนุนที่ทำการปกครองจังหวัดศรีสะเกษ เพื่อเป็นค่าดำเนินการโครงการป้องกัน เฝ้าระวัง และแก้ไขปัญหายาเสพติด จังหวัดศรีสะเกษ	5,000	-	-	-	5,000	-

ลำดับ	แผนงาน	งาน	โครงการ	งบประมาณอนุมัติ (บาท)	โอนเพิ่ม (บาท)	โอนลด (บาท)	ผูกพัน (บาท)	เบิกจ่าย (บาท)	คงเหลือ (บาท)
12	ศาสนา วัฒนธรรม และนันทนาการ	ศาสนา วัฒนธรรม ท้องถิ่น	อุดหนุนโครงการงานบุญประเพณีปลอดเหล้า สร้างความดีโพธิ์ศรีสุวรรณ	10,000	10,000	-	-	20,000	-
13	ศาสนา วัฒนธรรม และนันทนาการ	ศาสนา วัฒนธรรม ท้องถิ่น	อุดหนุนโครงการงานประเพณีบุญข้าวเจิมหัตถ์ของดีโพธิ์ศรีสุวรรณ	50,000	-	-	-	-	50,000
14	สร้างความเข้มแข็งของชุมชน	ส่งเสริมและสนับสนุนความเข้มแข็งชุมชน	อุดหนุนที่ทำการปกครองอำเภอโพธิ์ศรีสุวรรณ เพื่อจ่ายเป็นค่าใช้จ่ายตามโครงการมหกรรมแข่งขันกีฬาต้านยาเสพติด โพธิ์ศรีสุวรรณเกมส์	10,000	-	-	-	-	10,000
15	สาธารณสุข	งานบริการ สาธารณสุขและงานสาธารณสุขอื่นๆ	อุดหนุนชุมชน/หมู่บ้าน สำหรับการดำเนินงานตามแนวทางโครงการพระราชดำริด้านสาธารณสุข	340,000	-	-	-	340,000	-
16	สาธารณสุข	งานบริการ สาธารณสุขและงานสาธารณสุขอื่นๆ	อุดหนุนที่ทำการปกครองอำเภอโพธิ์ศรีสุวรรณ เพื่อใช้จ่ายตามโครงการส่งเสริมสุขภาพอนามัยประชาชนและรับบริจาคโลหิต	9,000	-	-	-	9,000	-
17	การศึกษา	งานระดับก่อนวัยเรียนและประถมศึกษา	อุดหนุนโครงการอาหารกลางวัน	1,486,800	27,678	-	-	1,481,088	33,390
18	บริหารงานทั่วไป	บริหารทั่วไป	อุดหนุนที่ทำการปกครองอำเภอโพธิ์ศรีสุวรรณ เพื่อเป็นค่าใช้จ่ายในงานวันสำคัญ 5 ธันวาคม	5,000	-	-	-	5,000	-
สรุป				2,300,800	37,678	-	-	2,334,155.64	93,422.36

3. งบการจัดซื้อครุภัณฑ์

ลำดับ	แผนงาน	งาน	โครงการ	งบประมาณ อนุมัติ (บาท)	โอนเพิ่ม (บาท)	โอนลด (บาท)	ผูกพัน (บาท)	เบิกจ่าย (บาท)	คงเหลือ (บาท)
1	บริหารงานทั่วไป	บริหารทั่วไป	ก่อสร้างสำนักงาน (พนักพิงกลาง)	-	7,800	-	-	7,800	-
2	บริหารงานทั่วไป	บริหารทั่วไป	ก่อสร้างสำนักงาน (พนักพิงสูง)	-	4,800	-	-	4,800	-
3	บริหารงานทั่วไป	บริหารทั่วไป	โต๊ะทำงานเหล็ก 4 ฟุต	-	15,300	-	-	15,300	-
4	บริหารงานทั่วไป	บริหารทั่วไป	โต๊ะทำงานเหล็ก 5 ฟุต	-	15,800	-	-	15,800	-
5	บริหารงานทั่วไป	บริหารทั่วไป	รถยนต์ส่วนบุคคล	-	850,000	-	850,000	-	-
6	บริหารงานทั่วไป	บริหารทั่วไป	เครื่องคอมพิวเตอร์	-	22,000	-	-	22,000	-
7	บริหารงานทั่วไป	บริหารทั่วไป	เครื่องพิมพ์เลเซอร์ หรือ LED ขนาด A	-	2,600	-	-	2,600	-
8	บริหารงานทั่วไป	บริหารงานคลัง	ตู้เหล็กแบบ 2 บาน	17,700	-	-	-	-	17,700
9	บริหารงานทั่วไป	บริหารงานคลัง	เครื่องคอมพิวเตอร์โน้ตบุค	-	22,000	-	-	-	22,000
10	การศึกษา	บริหารทั่วไปเกี่ยวกับ การศึกษา	ตู้เหล็กแบบ 2 บาน	11,800	-	-	-	-	11,800
11	การศึกษา	บริหารทั่วไปเกี่ยวกับ การศึกษา	เครื่องคอมพิวเตอร์	-	22,000	-	-	22,000	-
12	การศึกษา	บริหารทั่วไปเกี่ยวกับ การศึกษา	เครื่องพิมพ์เลเซอร์ หรือ LED ขนาด A	-	2,600	-	-	2,600	-

ลำดับ	แผนงาน	งาน	โครงการ	งบประมาณอนุมัติ (บาท)	โอนเพิ่ม (บาท)	โอนลด (บาท)	ผูกพัน (บาท)	เบิกจ่าย (บาท)	คงเหลือ (บาท)
13	สาธารณสุข	งานบริการสาธารณสุข และงานสาธารณสุข อื่นๆ	เครื่อง รับ-ส่ง วิทยุ VHF/FM ชนิดตั้งประจำที่	-	28,000	-	-	28,000	-
14	สาธารณสุข	งานบริการสาธารณสุข และงานสาธารณสุข อื่นๆ	เครื่อง รับ-ส่ง วิทยุ VHF/FM ชนิดมือถือ	-	60,000	-	-	59,100	900
15	สาธารณสุข	งานบริการสาธารณสุข และงานสาธารณสุข อื่นๆ	เครื่องดูดเศษ (Suction)	-	11,800	-	-	-	11,800
สรุป				29,500	1,064,700	-	850,000	180,000	64,200

โครงการงบประมาณประเภทอื่น ๆ

1. โครงการงบที่จ่ายขาดจากเงินสะสม

ลำดับ	แผนงาน	ชื่อโครงการตามแผน	งบตามข้อบัญญัติ	จำนวนเงินจัดซื้อจัดจ้าง	เบิกจ่าย	งบประมาณคงเหลือ
1	อุตสาหกรรมและโยธา	โครงการถนนหินคลุกสามแยกห้าห้อง-หนองจุ่ม บ้านสามขา หมู่ที่ 6 กว้าง 4 เมตร ยาว 600 เมตร หนาเฉลี่ย 0.10 เมตร หรือมีพื้นที่ไม่น้อยกว่า 2,400 ตร.ม	-	275,000	275,000	-
2	อุตสาหกรรมและโยธา	โครงการก่อสร้างถนน คสล. หมู่ที่ 14 จากที่นา นายอุทัย ชันดีวงศ์ ถึงศาลาประชาคม หมู่ที่ 14 กว้าง 3 เมตร ยาว 200 เมตร หนา 0.15 เมตร หรือ มีพื้นที่เทคอนกรีตไม่น้อยกว่า 600 ตร.ม.	-	339,000	339,000	-
3	อุตสาหกรรมและโยธา	โครงการก่อสร้างถนน คสล. หมู่ที่ 10 จากถนน คสล. หนองขาม-วังสีชุมชน บ้านหนองขาม ขนาดกว้าง 4 เมตร ยาว 118 เมตร หนา 0.15 เมตร หรือมีพื้นที่เทคอนกรีตไม่น้อยกว่า 472 ตร.ม.	-	272,000	272,000	-
4	อุตสาหกรรมและโยธา	โครงการก่อสร้างถนนดิน หมู่ที่ 1 จากที่นาางสมศรี สงค์ ถึงศูนย์พัฒนาเด็กเล็กบ้านเสี้ยว หมู่ที่ 1 กว้าง 5 เมตร ยาว 139 เมตร สูงเฉลี่ย 0.60 เมตร หรือมีปริมาณดินถมจำนวน ไม่น้อยกว่า 417 ลบ.ม. พร้อมวางท่อระบายน้ำจำนวน 2 จุด	-	55,000	55,000	-

ลำดับ	ยุทธศาสตร์	ชื่อโครงการตามแผน	งบตามข้อบัญญัติ	จำนวนเงินจัดซื้อจัดจ้าง	เบิกจ่าย	งบประมาณคงเหลือ
5	อุตสาหกรรมและโยธา	โครงการก่อสร้างถนนหินคลุกรอบ หมู่ที่ 2 จากบ้านนายสายทอง บัวตอง ถึง รพ.สต. เดี่ยว ขนาดกว้าง 3 เมตร ยาว 635 เมตร หนาเฉลี่ย 0.10 เมตร หรือมีพื้นที่ไม่น้อยกว่า 1,905 ตร.ม.	-	207,000	207,000	-
6	อุตสาหกรรมและโยธา	โครงการก่อสร้างถนน คสล. หมู่ที่ 12 จากบ้านนางวรินทร์นาม ถึงบ้านนางบุญมี บุตร โคตร กว้าง 4 เมตร ยาว 200 เมตร หนา 0.15 เมตร หรือมีพื้นที่เทคอนกรีตไม่น้อยกว่า 800 ตร.ม.	-	451,106	451,106	-
7	อุตสาหกรรมและโยธา	โครงการปรับปรุงซ่อมแซมถนน คสล. หมู่ที่ 3 จากบ้านนายสุเมธ ราชเจริญ ถึง บ้านนายคำภา บุตรดี กว้าง 4 เมตร ยาว 50 เมตร หนา 0.15 เมตร หรือมีพื้นที่เทคอนกรีตไม่น้อยกว่า 200 ตร.ม.	-	116,000	116,000	-
8	อุตสาหกรรมและโยธา	โครงการลงดินถมเสริมคันทางดินพร้อมลงลูกรังผิวทางบ้านหนองแคน หมู่ที่ 5 ขนาดกว้าง 4 เมตร ยาว 550 เมตร สูงเฉลี่ย 0.60 เมตร หรือมีปริมาณงานดินถมไม่น้อยกว่า 1,320 ลบ.ม	-	170,000	170,000	-
9	อุตสาหกรรมและโยธา	โครงการปรับปรุงซ่อมแซมเสริมผิวทางแอสฟัลท์เดิมบ้านหนองโน หมู่ที่ 3 กว้าง 6 เมตร ยาว 1173 เมตร หนา 0.05 เมตร หรือมีพื้นที่ไม่น้อยกว่า 7,038 ตารางเมตร	-	2,339,000	2,339,000	-
สรุป			-	4,224,106	4,224,106	-

2. โครงการลงทุนเฉพาะกิจ

ลำดับ	แผนงาน	ชื่อโครงการตามแผน	งบตามข้อบัญญัติ/ เทศบัญญัติ	จำนวนเงินจัดซื้อจัดจ้าง	เบิกจ่าย	งบประมาณคงเหลือ
1	อุตสาหกรรมและ โยธา	โครงการก่อสร้างรายน้ำคอนกรีตเสริมเหล็ก จำนวน 2 ช่วง หมู่ที่ 9 บ้านตลาด	-	1,062,500	1,062,500	-
2	อุตสาหกรรมและ โยธา	โครงการก่อสร้างรายน้ำคอนกรีตเสริมเหล็ก จำนวน 2 ช่วง หมู่ที่ 6 บ้านสามขา	-	1,420,000	1,420,000	-
		สรุป	-	2,482,500	2,482,500	-

ส่วนที่ ๔

ปัญหา อุปสรรคและข้อเสนอแนะ

ปัญหาและอุปสรรคในการปฏิบัติงาน

สรุปข้อมูลปัญหาที่พบในการดำเนินงานตามแผนพัฒนาท้องถิ่นห้าปี (พ.ศ. ๒๕๖๑ - ๒๕๖๕) ประจำปีงบประมาณ พ.ศ. ๒๕๖๕ มีดังนี้

๑. ปัญหาการแพร่ระบาดของโรคติดเชื้อไวรัสโคโรนา ๒๐๑๙ (COVID-๑๙)
๒. ปัญหาและความต้องการของประชาชนมีมาก ทำให้จำนวนโครงการ / กิจกรรม ในแผนพัฒนาท้องถิ่นห้าปี (พ.ศ. ๒๕๖๑ - ๒๕๖๕) มีจำนวนมาก จึงไม่สามารถดำเนินการได้ครบทุกโครงการ/กิจกรรม และมีข้อจำกัดด้านงบประมาณ
๓. การมีส่วนร่วมของประชาชนในการจัดทำประชาคมยังมีน้อย ไม่สามารถสะท้อนปัญหาความต้องการของคนส่วนใหญ่ได้
๔. การปฏิบัติงานตามแผนยังคงมีความคลาดเคลื่อน โครงการที่นำมาบรรจุในแผนบางโครงการยังไม่มี ความชัดเจน ทำให้การบรรลุเป้าหมายหรือ วัตถุประสงค์ของกิจกรรม / โครงการยังไม่สัมฤทธิ์ผลเท่าที่ควร
๕. แผนงาน/โครงการ/กิจกรรม บางส่วน ยังไม่สัมพันธ์กับงบประมาณ
๖. งบประมาณในการบริหารงานและการพัฒนามีจำนวนจำกัด ไม่เพียงพอต่อการพัฒนา และทันต่อความต้องการของประชาชน จึงทำให้ประชาชนรู้สึกว่าการพัฒนา หรือ การแก้ไขปัญหาเป็นอย่างล่าช้า
๗. ขาดบุคลากรที่มีความรู้ ความเชี่ยวชาญ ทางด้านกองช่าง เช่น ผู้อำนวยการกองช่าง

ข้อสังเกต/ข้อเสนอแนะ

๑. องค์การบริหารส่วนตำบลเสียว ควรประชาสัมพันธ์เชิงรุก ให้ประชาชนได้สนใจ รับรู้ ตระหนักถึงความสำคัญในการมีส่วนร่วมในการพัฒนาท้องถิ่น เพื่อสร้างความเข้มแข็งให้แก่ชุมชนตนเอง
๒. จำนวนโครงการที่บรรจุในแผนพัฒนาควรมีจำนวนโครงการ/กิจกรรม อย่างพอประมาณ สามารถนำมาจัดลำดับความสำคัญ ตลอดจนสามารถจัดสรรงบประมาณ และ นำมาปฏิบัติงานตามแผนได้อย่างทั่วถึง ครบถ้วน
๓. องค์การบริหารส่วนตำบลเสียว ควรหาแนวทาง/กำหนดนโยบาย ในการใช้งบประมาณที่มีอยู่อย่างจำกัดในการบริหารงาน และพัฒนาองค์กรและชุมชนได้อย่างมีประสิทธิภาพ สูงสุด
๔. ควรส่งเสริมและพัฒนาบุคลากรให้มีความรู้ความชำนาญในการปฏิบัติงานมากยิ่งขึ้น เพื่อให้การปฏิบัติงานดำเนินไปด้วยความเข้าใจ สอดคล้อง สัมพันธ์กันในทุกภาคส่วน ทั้งนี้ หากประชาชนทุกท่านหรือหน่วยงานราชการต่างๆ ที่เกี่ยวข้องมีข้อสงสัยหรือมีความประสงค์จะเสนอความคิดเห็นหรือข้อเสนอแนะ การบริหารงานของ องค์การบริหารส่วนตำบลเสียว ทราบ เพื่อจะได้พิจารณาการวางแผนพัฒนาและปรับปรุง การดำเนินการ ตอบสนองความต้องการของประชาชนในพื้นที่ในระยะต่อไป

